

TECHNICAL VIEW: TUẦN 22-26/06/2020

THỊ TRƯỜNG & CHIẾN LƯỢC ĐẦU TƯ – PHÂN TÍCH CỔ PHIẾU CHỌN LỌC

19/06/2020

Phòng Tư vấn VIETSTOCK
[TV@vietstock.vn]



BÁO CÁO PHÂN TÍCH 2020

PHÂN TÍCH THỊ TRƯỜNG: TUẦN 22-26/06/2020

Phân tích kỹ thuật chứng khoán Việt Nam: Tuần 22-26/06/2020

Chiến lược đầu tư & Phân tích kỹ thuật chuyên sâu thị trường chứng khoán Việt Nam.

Phân tích Xu hướng và Dao động giá

VN-Index - White Marubozu xuất hiện

Trong phiên 19/06/2020, VN-Index tạo cây nến White Marubozu, qua đó hàm ý sự thắng thế trở lại của bên mua. Khối lượng giao tăng trở lại trong phiên này chứng tỏ lực cầu đang khá mạnh mẽ.

Hiện tại, chỉ số đã tiến đến test lại Falling Window ngày 12/06/2020, và nếu phiên tiếp theo là một phiên tăng và vượt cây nến 19/06/2020, nhiều khả năng một nhịp tăng mới đã xuất hiện.

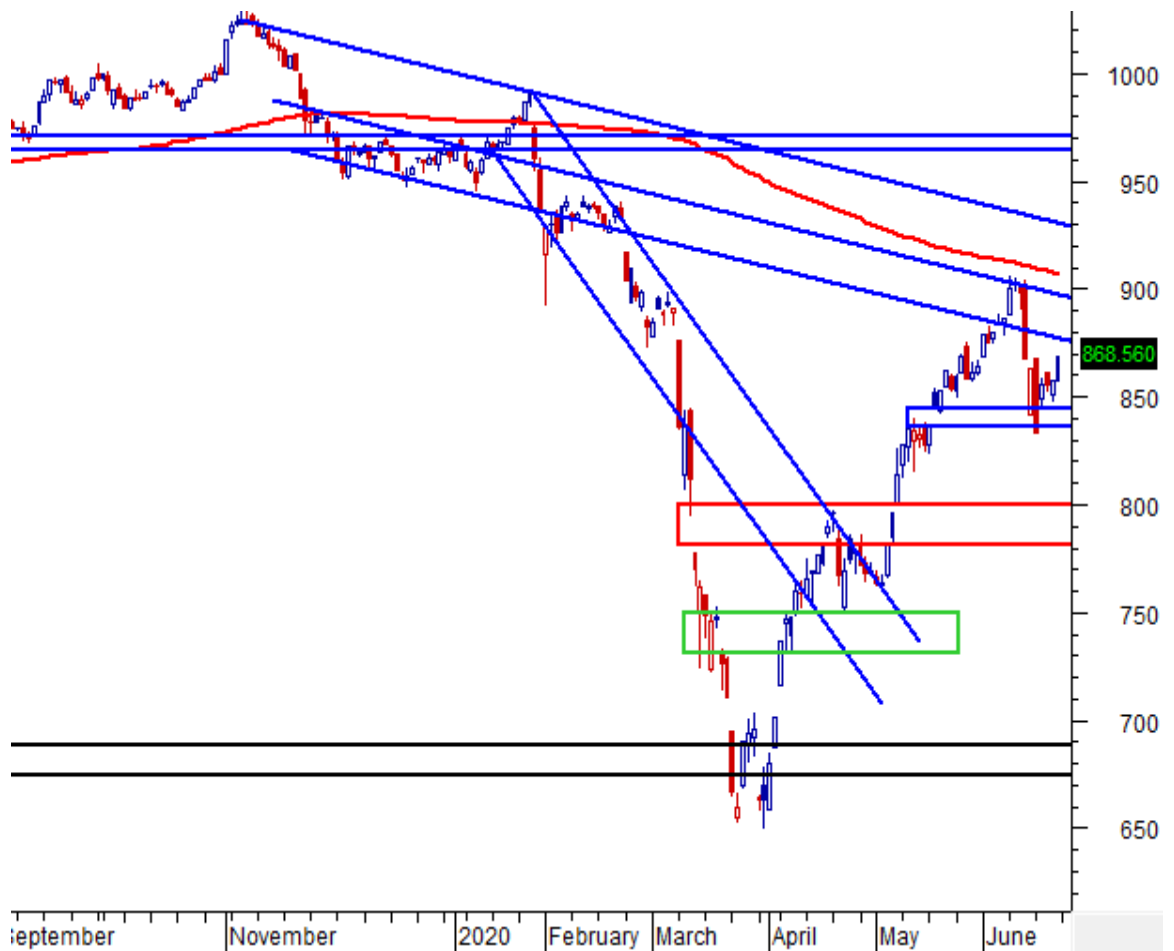

HNX-Index - Morning Star xuất hiện

Trong phiên 19/06/2020, HNX-Index tạo tổ hợp nến Morning Star, qua đó hàm ý sự đảo chiều trong tâm lý nhà đầu tư.

Hiện tại, mẫu hình nến xuất hiện tại hỗ trợ là trendline tăng và vùng 110.5-111.4 điểm, qua đó càng khiến mẫu hình nến thêm ý nghĩa. Vùng 115.1-117.2 điểm sẽ là kháng cự của chỉ số trong tuần tới.

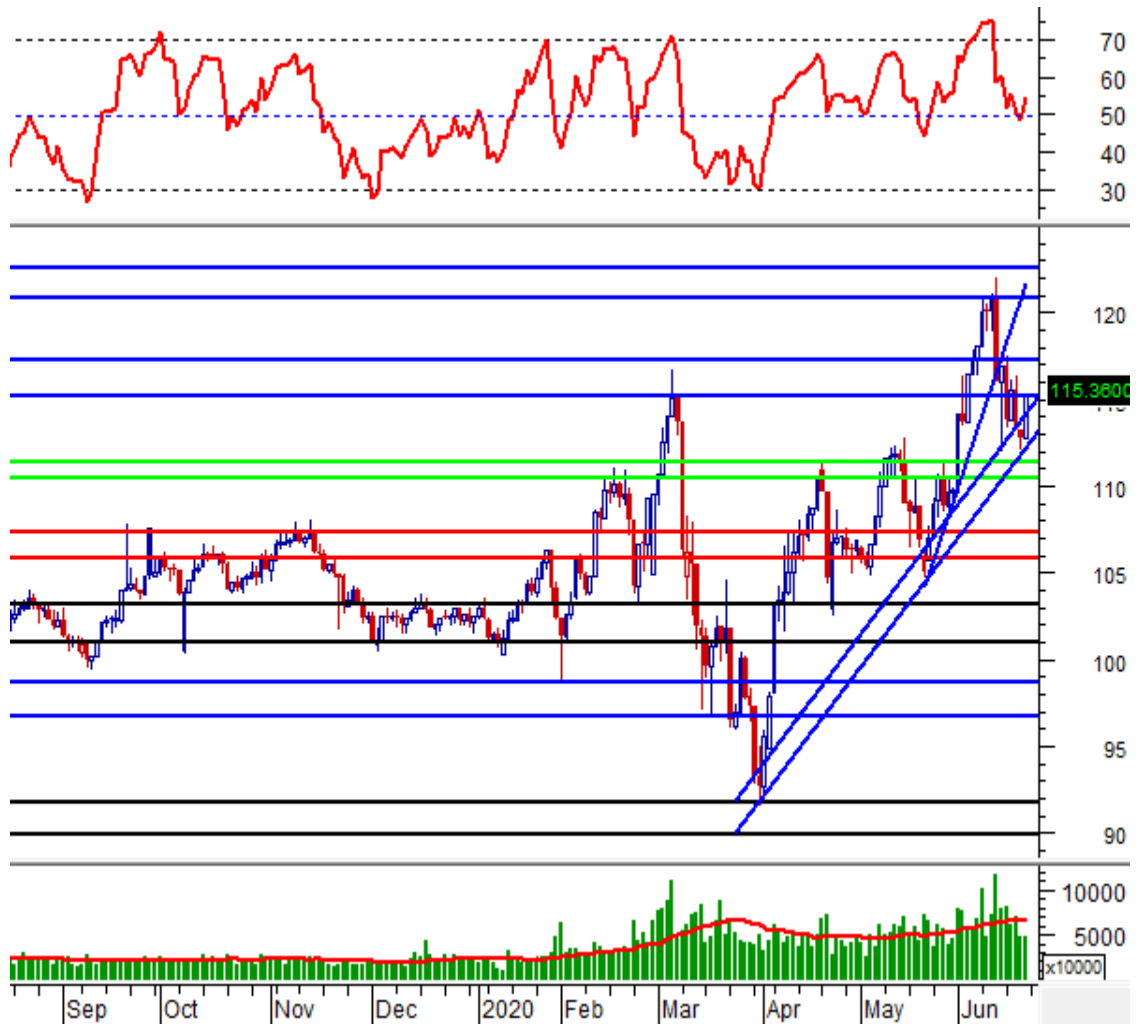

Phân tích Dòng tiền

Biến động của dòng tiền thông minh: VS-NVI VN nằm trên đường EMA 20 ngày. Nếu trạng thái này tiếp tục duy trì trong những phiên tới thì rủi ro sụt giảm bất ngờ (thrust down) sẽ sụt giảm.

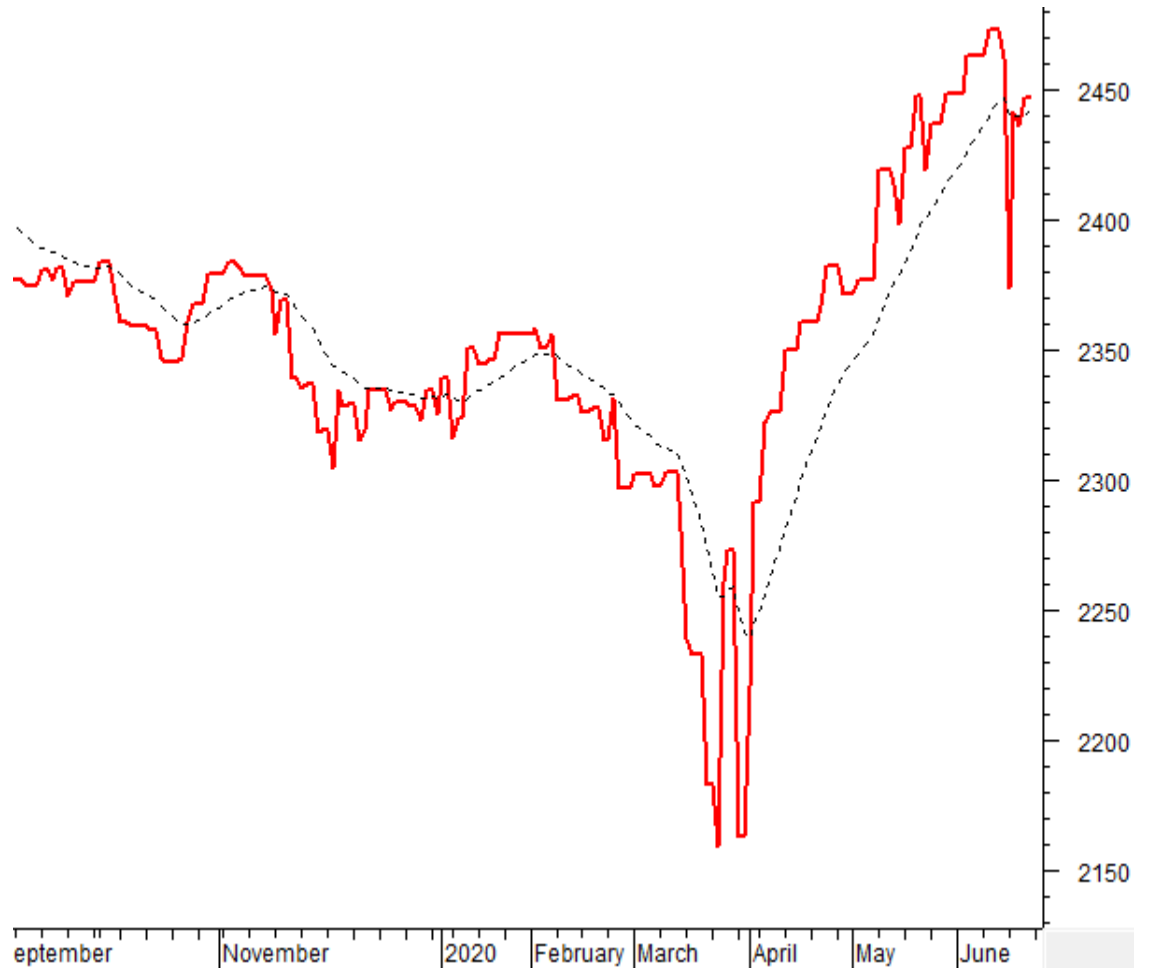

Biến động của dòng tiền từ khối ngoại: Khối ngoại bán ròng trong phiên giao dịch ngày 19/06/2020. Nếu nhà đầu tư nước ngoài duy trì hành động này trong những phiên tới thì rủi ro sẽ suy giảm.

PHÂN TÍCH CỔ PHIẾU: Tuần 22-26/06/2020

Tuần 22-26/06/2020: 10 cổ phiếu “nóng” dưới góc nhìn PTKT của Vietstock

Các cổ phiếu “nóng” được phân tích trong báo cáo của Phòng Tư vấn Vietstock gồm: BVH, DGW, HBC, HSG, JVC, MST, MWG, SCR, VIC và VRE.

Các cổ phiếu này được chọn lọc theo các tín hiệu phân tích kỹ thuật, khuyến nghị của Vietstock Trader, thanh khoản... Các phân tích dưới đây có thể phục vụ cho mục đích tham khảo trong ngắn hạn cũng như dài hạn.

DGW - CTCP Thế Giới Số

Sau khi chạm hỗ trợ tại vùng 17,500-18,000 (đáy cũ tháng 11/2017), DGW lần lượt tạo những tín hiệu đảo chiều như mẫu hình nền Morning Star vào ngày 25/03/2020 và ngày 01/04/2020. Phiên tăng điểm tiếp theo đã xác nhận cho tín hiệu này. Bên cạnh đó, giá tạo phân kỳ giá lên với chỉ báo RSI.

Nhịp tăng của DGW tạm dừng sau khi test vùng kháng cự 27,000-27,700 (đỉnh cũ tháng 11/2019), tuy vậy đã giảm không kéo dài lâu. Vùng 25,700-26,200 (đỉnh cũ tháng 01/2020) hội tụ cùng trendline tăng được thiết lập từ tháng 04/2020) hỗ trợ khá tốt cho cổ phiếu khi giá tạo cây nến White Marubozu vào ngày 03/06/2020 sau khi chạm lại hỗ trợ này.

DGW rơi vào trạng thái điều chỉnh sau khi thiết lập đỉnh cao ở vùng 32,000-32,000. Đường trendline tăng bắt đầu từ tháng 04/2020 một lần nữa hỗ trợ tốt trong nhịp điều chỉnh này khi DGW một lần nữa tạo tín hiệu đảo chiều tại đây. Ngày 17/06/2020, DGW hoàn thành mẫu hình nền Three Inside Up qua đó xác nhận cho một nhịp tăng mới. Trong nhịp tăng này, DGW bứt phá qua khỏi đỉnh cũ trước đó (tương đương vùng 31,000-32,000), đồng thời thiết lập đỉnh cao mới. Mục tiêu tiếp theo của cổ phiếu có khả năng là vùng quanh 36,000 (ngưỡng Fibonacci Projection 61.80%).

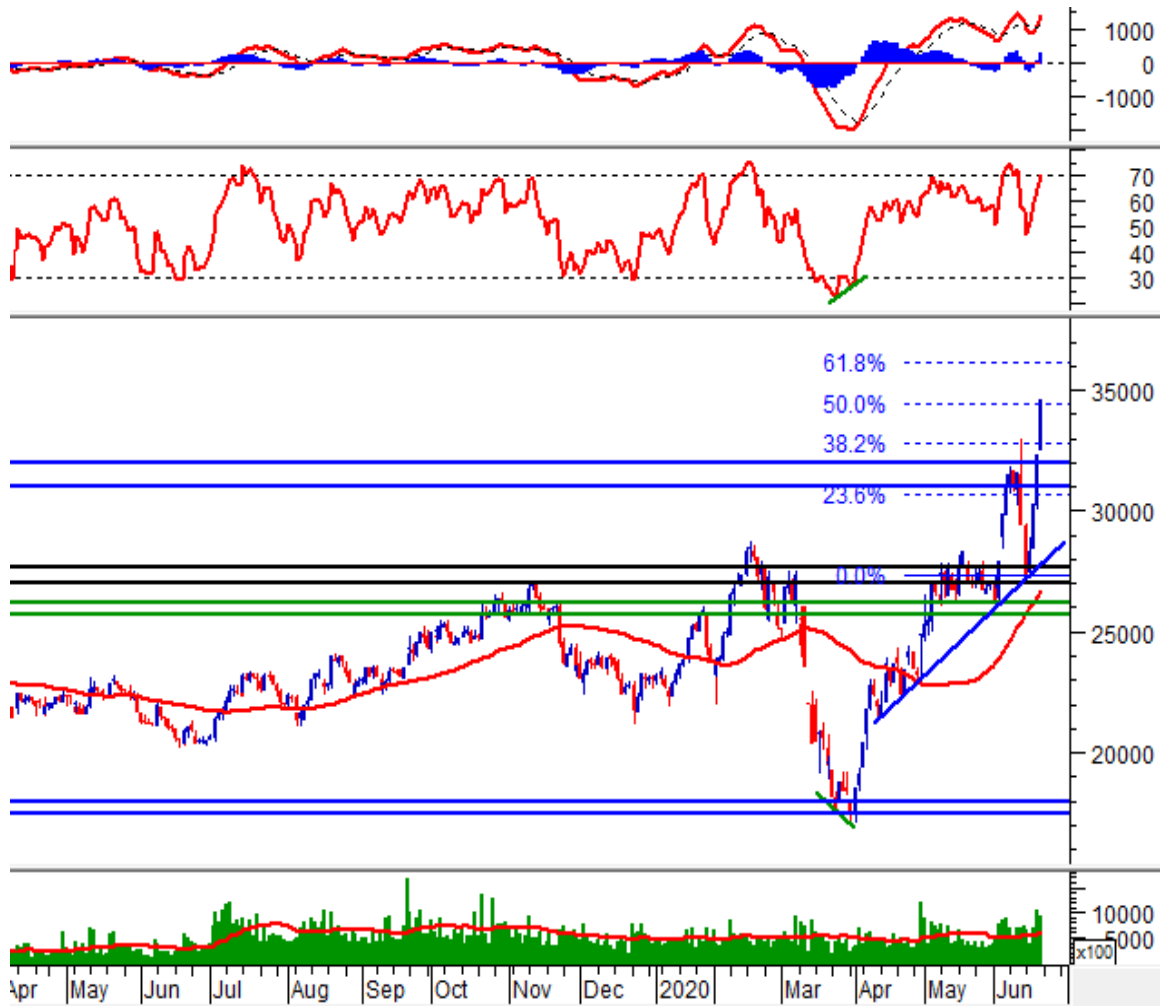

BVH – Tập đoàn Bảo Việt

Sau khi rơi về hỗ trợ mạnh tại vùng 34,000-36,500 (đáy cũ tháng 02/2015), BVH đã tạo tổ hợp nến Three Inside Up trong ngày 25/03/2020 cho thấy nhiều khả năng một nhịp hồi đã xuất hiện. Bên cạnh đó, phiên tăng điểm trong ngày giao dịch tiếp theo đã xác nhận cho nhịp hồi phục này. Đây cũng là điểm bắt đầu cho quá trình phục hồi trung và dài hạn của BVH.

BVH cho tín hiệu điều chỉnh sau khi test vùng 51,000-53,000 (đáy cũ tháng 10/2017) khi tạo tổ hợp nến Evening Star. Tuy nhiên, hỗ trợ tại vùng 45,000-47,000 (đáy cũ tháng 05/2020) đã hoàn thành tốt nhiệm vụ khi BVH tạo tổ hợp nến Morning Star tại đây, điều này đánh dấu sự trở lại của nhịp tăng. Vùng 51,000-53,000 đang là mục tiêu tiếp theo của cổ phiếu.

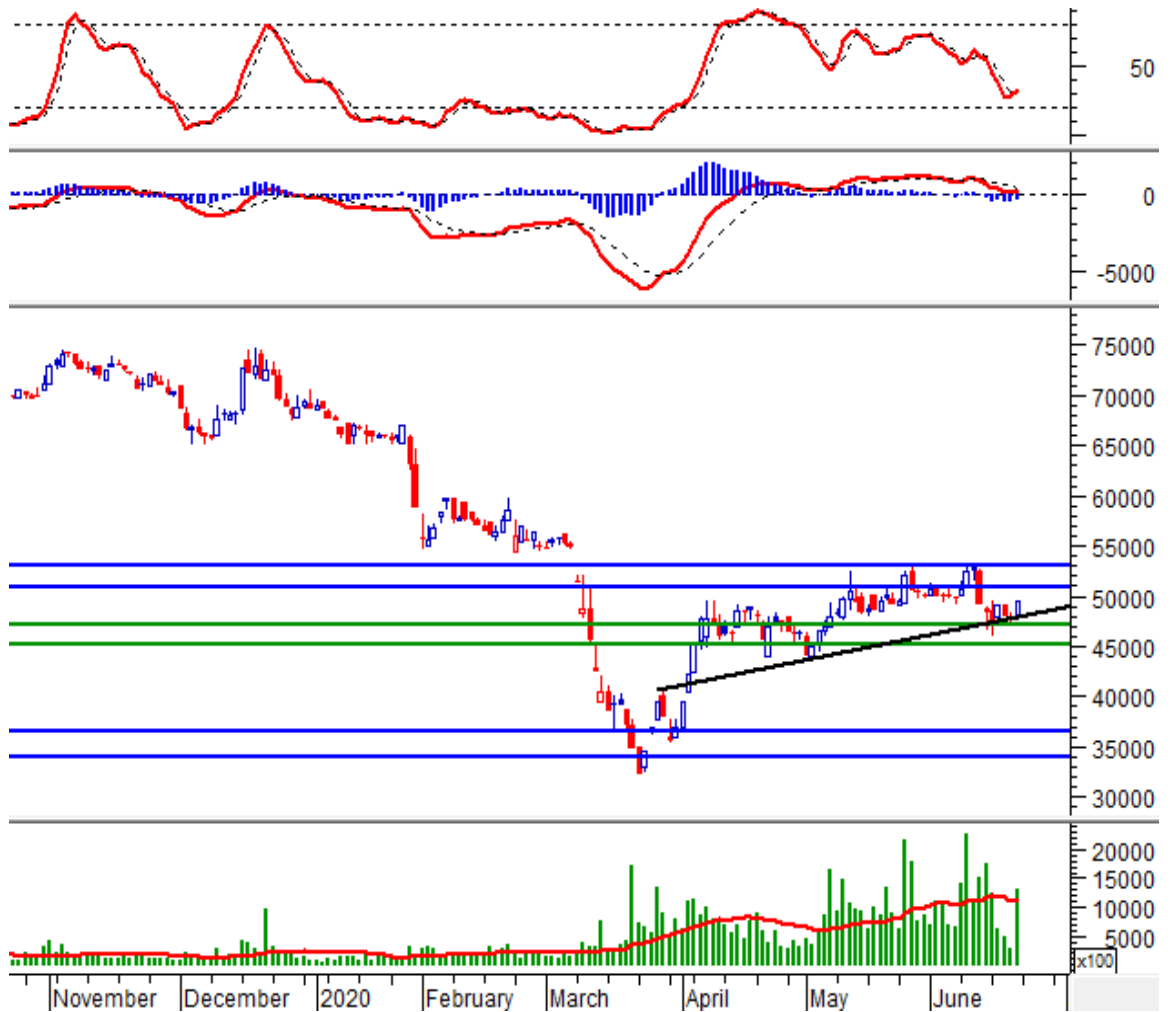

HBC - CTCP Tập đoàn Xây dựng Hòa Bình

Khi rơi về hỗ trợ tại vùng 5,500-6000 (đáy cũ tháng 09/2015), HBC cho tín hiệu đảo chiều khi tạo mẫu hình nến Morning Star vào ngày 01/04/2020 và cây nến White Marubozu vào ngày tiếp theo đã xác nhận cho điều này. Trước đó, HBC tạo phân kỳ giá lên (bullish divergence) với chỉ báo RSI và được xác nhận trong phiên 03/04/2020.

Tuy đã điều chỉnh vì test kháng cự tại vùng 7,900-8,300, HBC vẫn không rơi khỏi đường SMA 20 ngày, qua đó cho thấy tình hình vẫn khá khả quan. Ngày 13/05/2020, HBC tạo thanh nến White Marubozu, đồng thời bút phá khỏi vùng kháng cự 7,900-8,300. Trong khoảng thời gian sau đó, HBC di chuyển chậm tuy nhiên vẫn vượt được trendline giảm (bắt đầu từ tháng 06/2018).

HBC tạo mẫu hình nến Morning Star (ngày 04/06/2020), đồng thời vượt qua trendline kháng cự, qua đó dự báo sự trở lại của nhịp tăng. Thanh nến White Marubozu trong ngày tiếp theo đã xác nhận cho tín hiệu này. HBC đã điều chỉnh sau khi chạm kháng cự tại vùng 12,800-13,400 (đáy cũ tháng 09/2019).

Hiện tại, HBC hoàn thành mẫu hình nến Morning Star vào ngày 19/06/2020 tại hỗ trợ tại vùng 11,000-11,500 (đỉnh cũ tháng 02/2020 hội tụ cùng đường SMA 200 ngày) sau khi , qua đó cho thấy nhịp tăng đang trở lại. Vùng 12,800-13,400 (đáy cũ tháng 09/2019) sẽ là mục tiêu tiếp theo.



HSG - CTCP Tập đoàn Hoa Sen

Hiện tại, HSG vẫn đang dao động trong kênh tăng từ tháng 04/2020 tới nay.

Tổ hợp nến gần giống Bearish Tri Star ngày 10/06/2020 đã đánh dấu sự kết thúc của nhịp tăng trước đó, đồng thời chứng tỏ mã đã test thành công vùng kháng cự 11,300-11,800 (đỉnh cũ tháng 06/2018). Tuy nhiên, mã không đánh rớt cận dưới kênh tăng với tín hiệu từ mẫu hình nến Bullish Engulfing ngày 12/06/2020. Mặt khác, tổ hợp nến Three Inside Up ngày 17/06/2020 hàm ý sự trở lại của nhịp tăng mới.

Hiện tại, HSG đang tiến lên test lại vùng 11,300-11,800 (đỉnh cũ tháng 10/2018), nếu vùng này được phá vỡ thì nhịp tăng sẽ được xác nhận và khi đó, nhiều khả năng mã sẽ tiến đến test kháng cự quanh mốc 13,500.

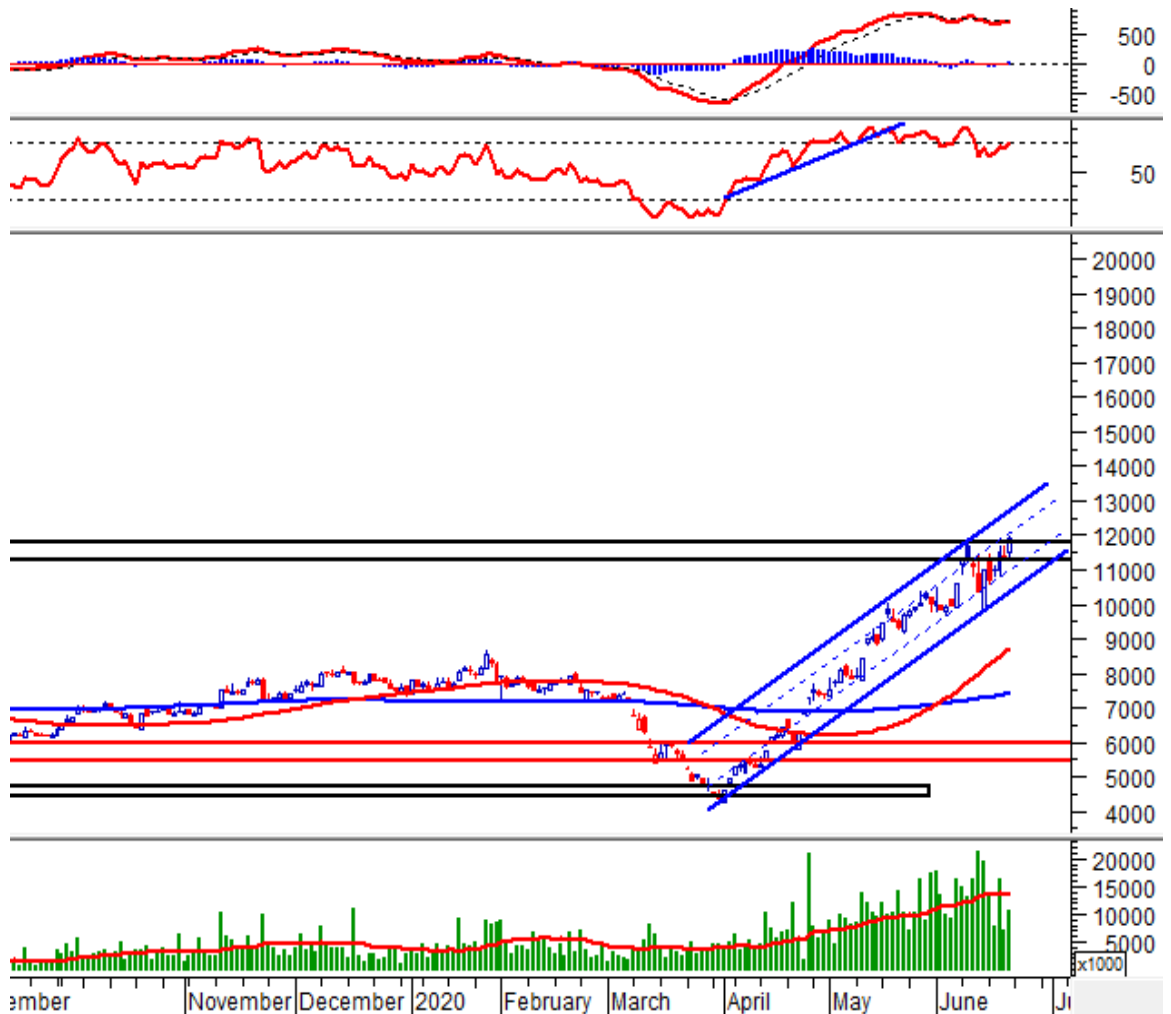

JVC - CTCP Thiết bị Y tế Việt Nhật

Sau khi thiết lập mức đáy lịch sử quanh vùng 2,000-2,100, JVC tạo thành nền White Marubozu vào ngày 01/04/2020 và liên tiếp các Rising Window vào những ngày sau đó, Điều này cho thấy nhịp tăng đang trở lại.

Tiếp sau đó, JVC sideway tại vùng 2,500-2,850 trong khoảng thời gian khá lâu. Vào ngày 29/05/2020, mẫu hình nền Morning Doji Star được thiết lập đã dự báo nhịp tăng mới ở JVC. Trong khi đó, phiên tạo Rising Window tiếp theo và bứt khỏi vùng này đã xác nhận điều này.

Hiện tại, JVC đã tạo mẫu hình nền Piercing Line vào ngày 19/06/2020, nếu vùng 4,400-4,500 (đỉnh cũ tháng 12/2019 hội tụ cùng ngưỡng Fibonacci Projection 200%) được phá vỡ thì nhịp tăng mới sẽ được xác nhận và ngưỡng Fibonacci Projection 261.80% sẽ là kháng cự tiếp theo (đỉnh cũ tháng 10/2019).

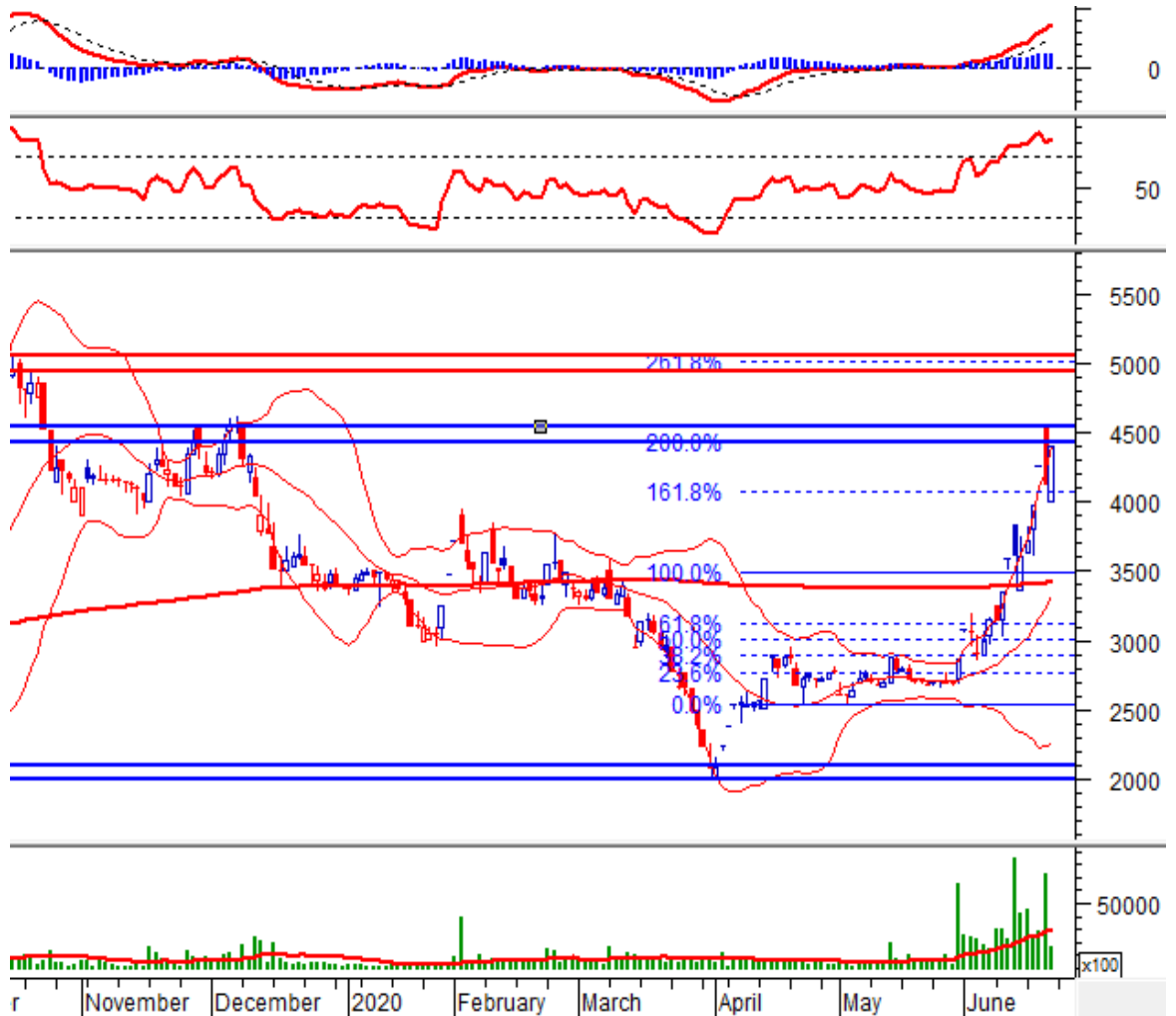

SCR - CTCP Địa ốc Sài Gòn Thương Tín

Từ tháng 03/2020, SCR di chuyển trong một kênh giá tăng nhất định.

Ngày 05/06/2020, SCR hoàn thành mẫu hình nến White Marubozu đồng thời bứt phá khỏi cận trên của kênh xu hướng này qua đó cho thấy nhịp tăng đang được tiếp diễn. Sau khi chạm kháng cự tại vùng 6,500-6,700 (đỉnh cũ tháng 05/2019), SCR tạo mẫu hình nến Shooting Star qua đó cho thấy bên bán đang chiếm ưu thế rất lớn và một nhịp điều chỉnh đang trở lại. Phiên giảm điểm tiếp theo đã xác nhận cho điều này.

Vùng hỗ trợ 5,600-5,800 (đỉnh cũ tháng 02/2020) đã hoàn thành tốt nhiệm vụ của mình khi đã ngăn cản đà rơi của cổ phiếu. Ngày 19/06/2020, SCR hoàn thành mẫu hình nến Morning Star qua đó cho thấy nhịp tăng đang được tiếp diễn. Mục tiêu tiếp theo của cổ phiếu có thể là vùng 6,500-6,700 (đỉnh cũ liền kề trước đó).



MST - CTCP Đầu tư MST

MST tạo tổ hợp nến Morning Star ngày 10/04/2020, Piercing Line ngày 22/04/2020 tại hỗ trợ mạnh vùng 2,400-2,600 (đáy cũ tháng 07/2019), qua đó hàm ý sự kết thúc của nhịp giảm trước đó.

Mã đã sideways tại đây, song phiên tạo White Marubozu ngày 14/05/2020 đã mở ra một nhịp tăng mới, khi cây nến vượt giá đóng cửa ở những phiên trước. Rising Window xuất hiện trong phiên tiếp theo đã củng cố kịch bản này.

Sau khi điều chỉnh về middle Bollinger Bands, MST tạo Morning Star ngày 26/05/2020, qua đó dự báo sự trở lại của nhịp tăng. Phiên 01/06/2020 đã xác nhận điều này.

Mã đã tạo tổ hợp nến Evening Star Doji trong phiên 17/06/2020, sau khi test vùng kháng cự 3,600-3,800. Điều này cho thấy khả năng cao nhịp tăng đã tạm kết thúc. Tuy nhiên, sau khi điều chỉnh về hỗ trợ vùng 3,200-3,300, tổ hợp nến Morning Star ngày 19/06/2020 xuất hiện chứng tỏ nhiều khả năng nhịp tăng sẽ còn tiếp diễn.

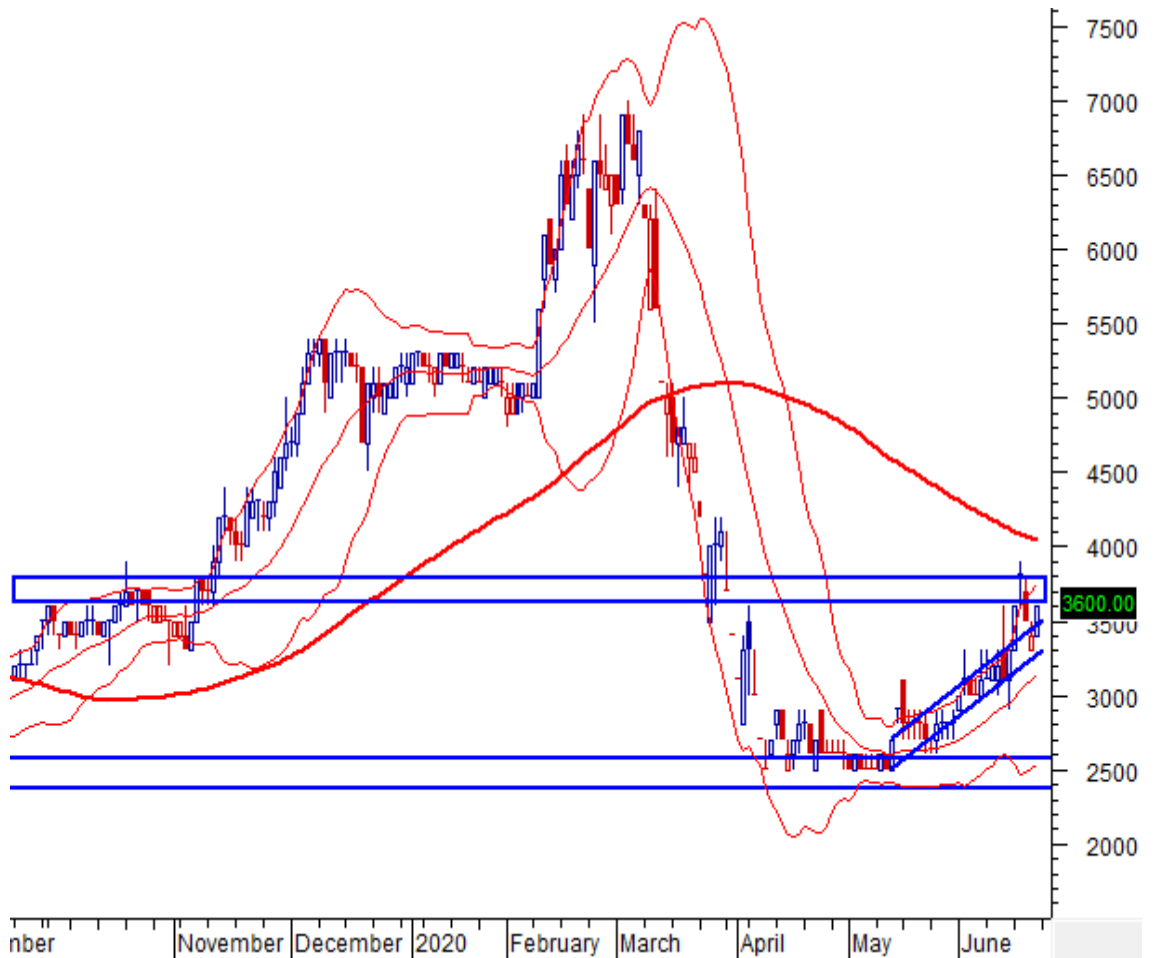

MWG - CTCP Đầu tư Thế giới Di động

MWG đã tạo tổ hợp nến Three Outside Up trong phiên 03/04/2020, sau khi đã chạm hỗ trợ tại vùng 59,000-63,000 (đáy tháng 04/2017), qua đó hàm ý sự kết thúc của nhịp giảm. Phiên tạo Rising Window tiếp theo đã mở ra nhịp tăng mới.

Nhiều khả năng mã đang di chuyển trong mẫu hình Ascending Wedge, và với hình ảnh Rising Window trong phiên 08/06/2020, cùng với đó là cây nến thân lớn màu xanh, khả năng cao giá sẽ bứt phá khỏi mẫu hình và đà tăng sẽ còn tiếp diễn. Tuy nhiên, điều đó đã không xảy ra và mẫu hình vẫn chưa được hoàn thành.

Hiện tại, giá vẫn giữ được vùng 82,900-84,800 nên tình hình không mấy bi quan, đồng thời tổ hợp nến gần giống Morning Star ngày 19/06/2020 dự báo sự trở lại của nhịp tăng.

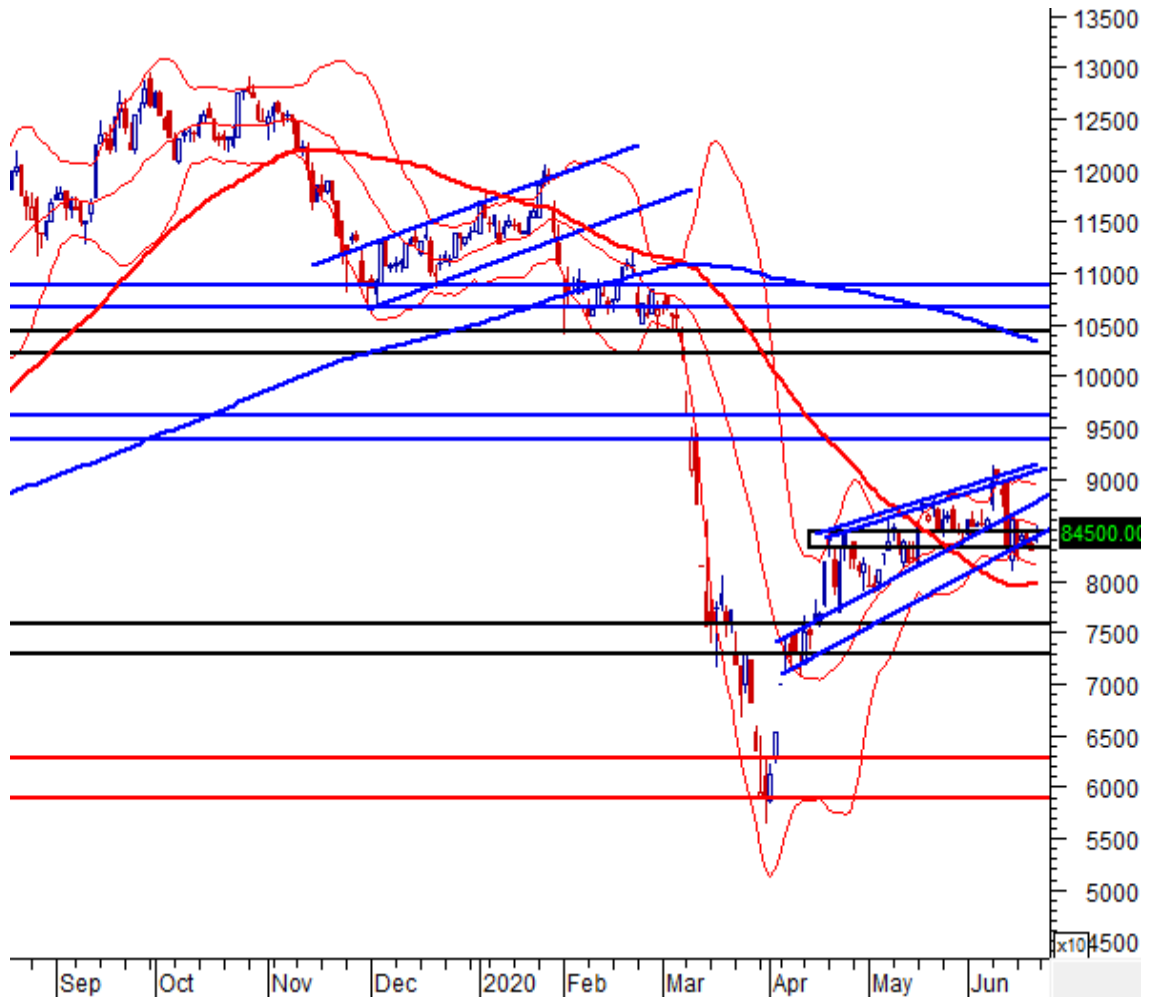

VIC - Tập đoàn VINGROUP - CTCP

VIC rút khỏi vùng 103,000-105,000 (đỉnh cũ tháng 08, 10/2018) với mẫu hình nền Falling Window trong phiên ngày 09/03/2020, qua đó cho thấy nhịp giảm đã hình thành trên giá. Tuy giá đã chứng lại đà giảm tại 82,000-85,000 (đáy cũ tháng 05/2018) bằng cây nến Bullish Engulfing trong phiên ngày 13/03/2020, song phiên tạo Black Marubozu trong ngày 20/03/2020 đã gạt bỏ ý nghĩa cây nến này, đồng thời dự báo nhịp giảm sẽ còn tiếp diễn (được xác nhận trong phiên tiếp theo).

Giá đã chứng lại tại 71,000-73,000 (đỉnh cũ tháng 01/2018) với cây nến Gravestone Doji ngày 24/03/2020, qua đó hàm ý nhịp giảm dường như đã kết thúc. VIC xác nhận nhịp phục hồi trong phiên tiếp theo với cây nến thân xanh dài.

Hiện tại, mã đã đóng Falling Window ngày 12/06/2020, qua đó cho thấy tình hình đã khá quan hơn. Vùng quanh mốc 100,000 sẽ là kháng cự của mã trong những phiên tới.

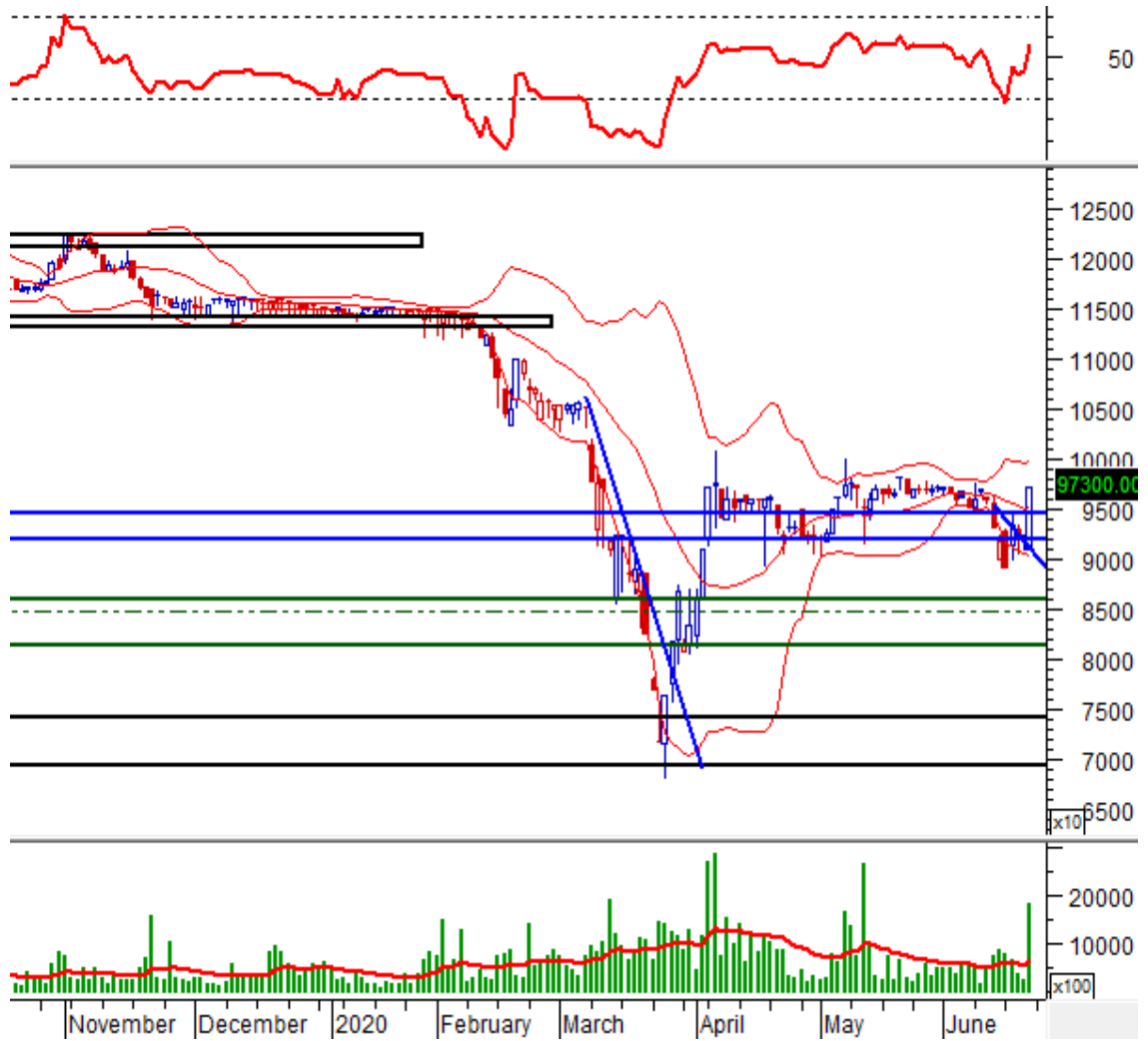

VRE - CTCP Vincom Retail

Sau khi bứt phá khỏi mốc 27,000 (vượt khỏi cận trên kênh Sideway Up), VRE đã tạo tổ hợp nến Bearish Island ngày 10/06/2020 tại kháng cự vùng vùng quanh mốc 29,000, qua đó hàm ý sự trở lại của nhịp giảm. Phiên tiếp theo đã thể hiện điều này.

Hiện tại, mã vẫn giữ được trendline hỗ trợ (cận dưới kênh Sideway Up) nên tình hình không mấy bi quan. Với tín hiệu trở lại của nhịp tăng từ mẫu hình nến One White Solider ngày 16/06/2020, nhiều khả năng mã sẽ tiến đến test vùng quanh mốc 29,000.

Hiện tại, VRE liên tục tạo cây nến với bóng dưới dài chứng tỏ lực cầu vùng giá thấp khá mạnh, đồng thời với việc giá ngày 19/06/2020 vượt 2 cây nến trước đó, khả năng cao đà tăng sẽ còn tiếp diễn.

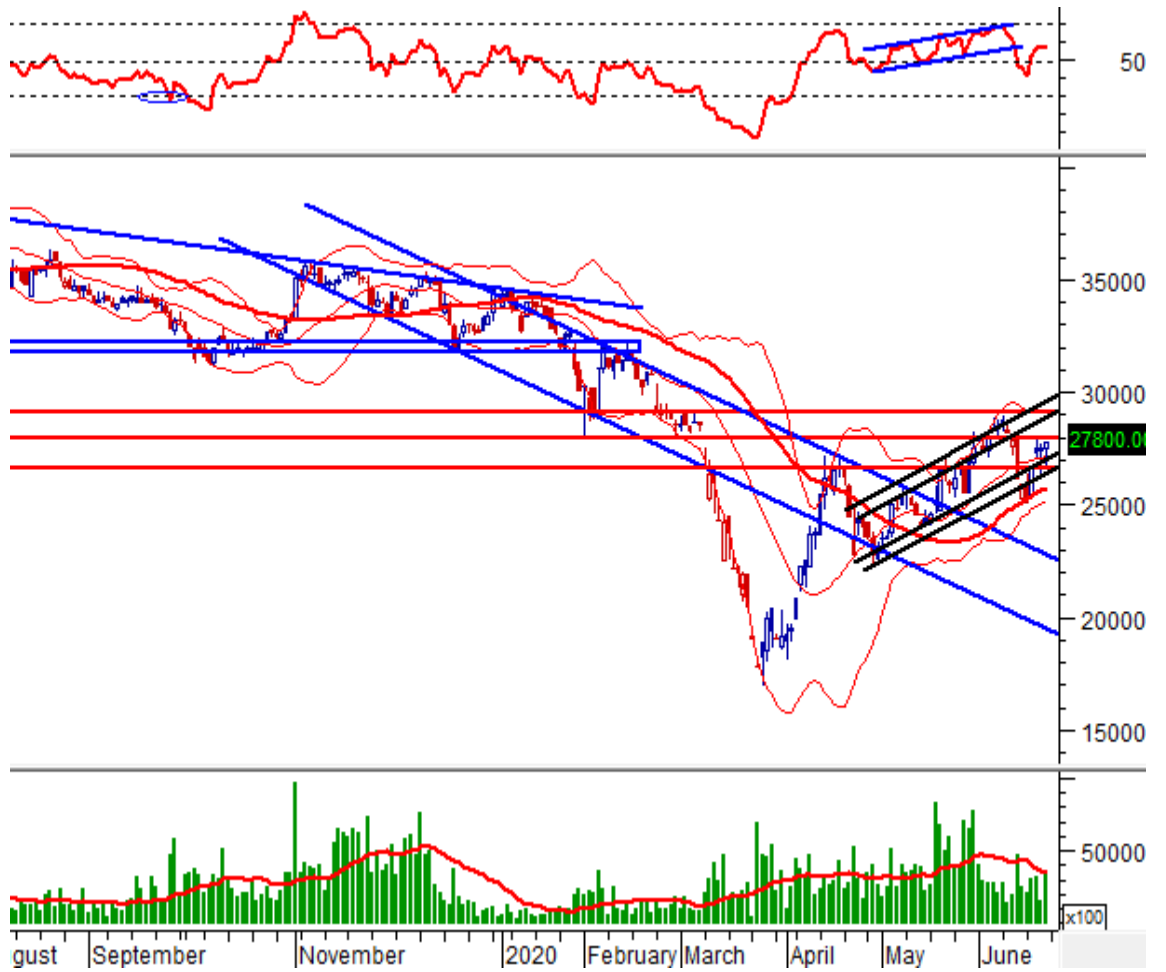

Kết thúc báo cáo.

I KHUYẾN CÁO

Báo cáo này chỉ nhằm mục đích cung cấp thông tin. Thông tin trên báo cáo được Vietstock thu thập từ những nguồn đáng tin cậy nhưng chưa được xác minh một cách độc lập; Vietstock không đại diện hay đảm bảo và không chịu bất kỳ trách nhiệm hay nghĩa vụ nào về tính xác thực và hoàn thiện của thông tin đó.

Không một thông tin hay ý kiến nào đưa ra cấu thành một lời giới thiệu hay lời mời giới thiệu, chào mua hoặc bán bất kỳ chứng khoán, các khoản đầu tư nào, hay các quyền chọn, hợp đồng tương lai, các loại chứng khoán phái sinh liên quan đến các chứng khoán và các khoản đầu tư đó. Thông tin thu thập không nhằm mục đích đưa ra lời khuyên đầu tư cho cá nhân và nó cũng không nhắm đến những mục tiêu đầu tư cụ thể, tình hình tài chính và những nhu cầu cụ thể của bất kỳ ai nhận được bản báo cáo này.

Các ý kiến trong báo cáo hoàn toàn do Phòng Tư vấn của Vietstock đưa ra và có thể thay đổi mà không cần báo trước.

© Bản quyền thuộc Vietstock 2020. Không một phần nào trong báo cáo này được phép làm lại, sửa chữa lại, hay được chuyển giao dưới bất kỳ hình thức hay phương pháp nào như điện tử, kỹ thuật, sao chép, ghi âm hay những hình thức khác mà không được sự cho phép của Vietstock.